



ECOSISTEMA SLOW

MODELO DE GOBERNANZA

El objetivo fundamental del EcosistemaSlow es: **configurar un entorno dinámico e inclusivo de trabajo para nuestra propia cultura como pueblo en Extremadura, a través de la promoción de la producción de alimentos y manejo del territorio sostenibles, el consumo de proximidad y la comercialización y el intercambio responsables.**

Entorno inclusivo, Ser felices y vivir una vida plena, vivir agusto, corriente/movimiento, crecimiento orgánico, desarrollo de la dignidad personal

#comunidad

Las entidades que lideramos esta iniciativa entendemos el EcosistemaSlow como un entorno dinámico y colaborativo en el que interactúa una comunidad de personas interesadas por:

- impulsar y liderar un nuevo modelo de alimentación más soberana,
- conectada a nuestra realidad local y rural y a nuestra tradición
- acompañada con los ritmos y necesidades de la naturaleza y de las personas que lo desarrollan,
- y ayude a que Extremadura pueda vivir de su propia cultura.

Lo entendemos, además, como un proyecto abierto, basado en una comunidad inclusiva y diversa de personas situadas sobre el territorio, y adaptativo a través de la activación de las capacidades de las personas de dicha comunidad para resolver y afrontar problemas y cambios colaborativamente.

Entendemos como Comunidad el conjunto de personas afectadas directa o indirectamente por la acción del EcosistemaSlow. A efectos prácticos diferenciamos entre:



COMUNIDAD ACTIVA:

Aquellas personas que desarrollan acciones/proyectos en el ámbito del EcosistemaSlow.

COMUNIDAD PARTICIPANTE:

Aquellas personas que sin tener un rol protagonista son parte del EcosistemaSlow beneficiándose de las acciones proyectos que en él se desarrollan.

	COM. ACTIVA	COM. PARTICIPANTE
Sociedad en General		
Comunidades locales		
Colectivos vulnerables		
Comunidades Educativas		
Productores, transformadores y soc. agrarias		
Intermediarios de proximidad		
Restauradores y profesionales de la hostelería y el turismo		
Profesionales afines a la filosofía del EcosistemaSlow (salud, comunicación, cultura, diseño, etc...)		
Responsables públicos (representantes políticos, técnicos de la administración)		
Técnicos en el territorio		
Centros de Investigación		

#organización

El EcosistemaSlow es una iniciativa cívica que busca generar alianzas entre la sociedad civil, organizada o no, las administraciones públicas y el tejido empresarial o sector privado para configurar un entorno de trabajo entorno a la alimentación sostenible en Extremadura.

Se ofrece el siguiente sistema de convergencia:

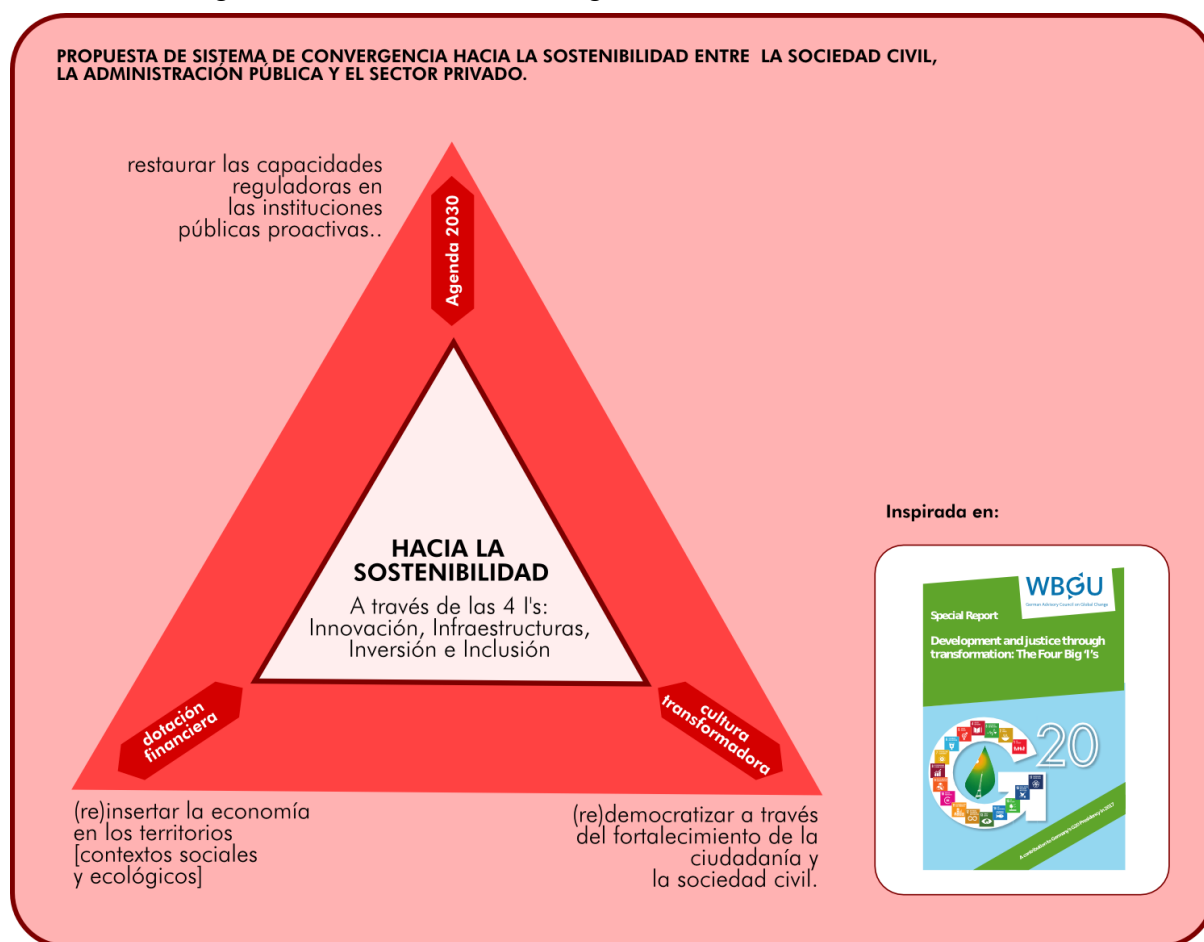

El EcosistemaSlow se organiza a partir de los siguientes roles:
IMPULSORES – COLABORADORES – PARTICIPANTES.



IMPULSORES: personas, organizaciones e instituciones que **lideran la puesta en marcha del EcosistemaSlow e impulsan acciones/proyectos dentro de dicho entorno.**

- Comprometen recursos económicos, materiales y/o humanos para el funcionamiento general del ecosistema.
- Tienen parte de la toma de decisiones que afecta a la gobernanza del proyecto.
- Se responsabilizan de desarrollar acciones/proyectos concretos [IMPULSORES].

Cada persona, organización e institución IMPULSORA designará **una persona de enlace** con el EcosistemaSlow .

(junio 2017)

Convivium SLOWFOOD EXTREMADURA (Enlace: Susana Sancho)

Círculo CIVICWISE Extremadura (Enlace: Adolfo Chautón)

JUNTA DE EXTREMADURA (Enlace: Santos Jorna)

DIPUTACIÓN DE CÁCERES (Enlace: Raquel Búrdalo)

DIPUTACIÓN DE BADAJOZ (Enlace: Rafael Serván)

REDEX (Enlace: Margarita Galán)

CLUSTER DE ARTESANÍA ALIMENTARIA (Enlace: Antonio Fernández)

SOC. COOP ACTYVA (Enlace: Pablo Ramiro)

COLABORADORES: las que **acompañan el funcionamiento del EcosistemaSlow e impulsan y apoyan acciones/proyectos** dentro del programa.

- Aportan recursos económicos, materiales o humanos para el desarrollo de acciones/proyectos dentro del programa, aunque no necesariamente los lideran.

- Toman parte en la deliberación de las decisiones, aunque su opinión no es necesariamente vinculante.

- Si así lo desean pueden responsabilizarse de desarrollar acciones/proyectos concretos.

Cada COLABORADOR designará una persona de enlace con el Ecosistema.

PARTICIPANTES: aquellas **afectadas/beneficiadas** por el funcionamiento del programa

- Reciben información y reporte sobre el desarrollo del EcosistemaSlow.
- Puede colaborar o participar puntualmente en alguna acción/proyecto, pero no son responsables del mismo.

- Son beneficiarios, usuarios y/o clientes de las acciones/proyectos concretos.

Se ofrece la siguiente estructura de liderazgo:

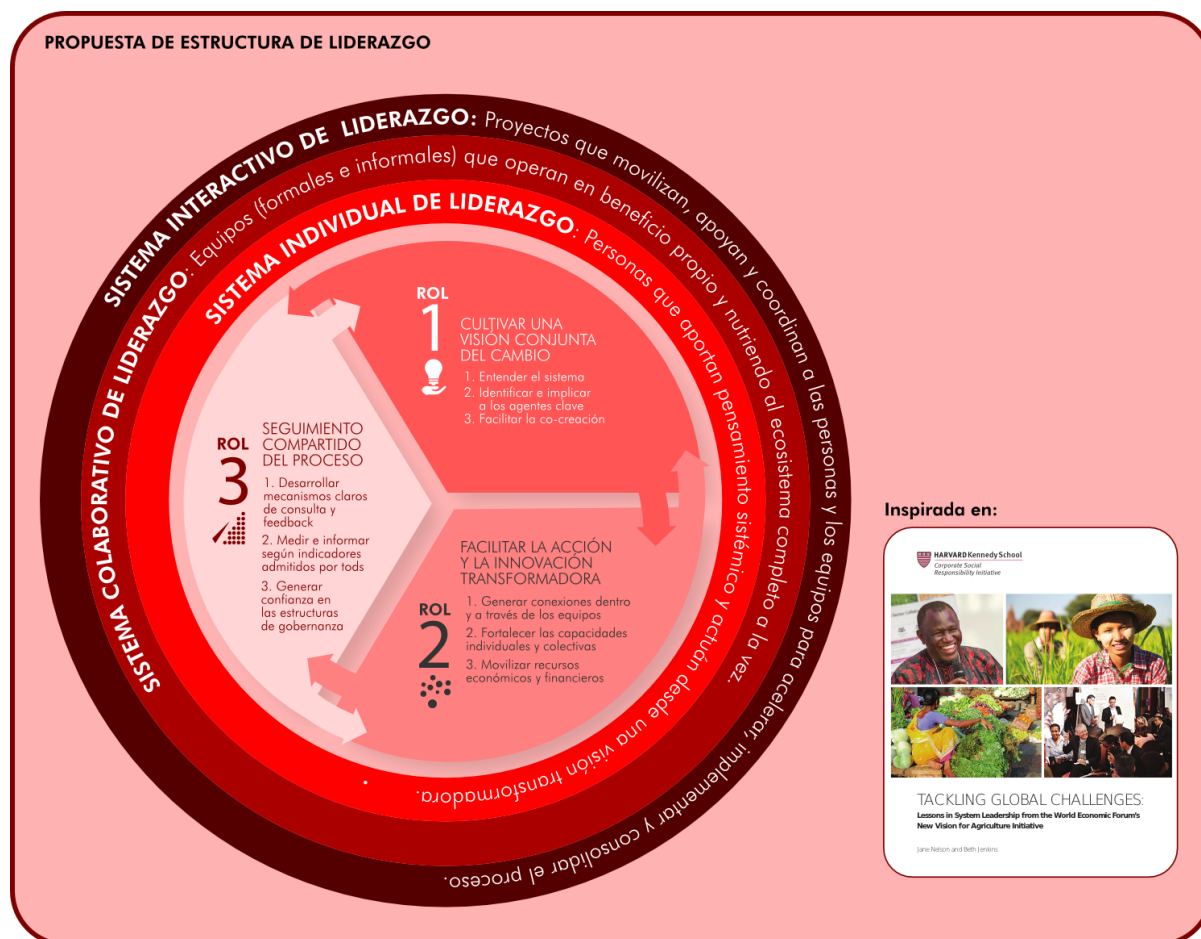

#capacidades

Las organizaciones **IMPULSORES** del programa **se reconocen y validan las capacidades** que cada una aporta al propio Ecosistema.

#territorio

El entorno o territorio de intervención definido para el EcosistemaSlow es **la propia comunidad autónoma de Extremadura** definida por sus propios límites

Modelo de Gobernanza



administrativos. Sin embargo, también se entiende que el EcosistemaSlow está **inserto en una bio-región más extensa** que en ocasiones puede traspasar dichos límites administrativos.

#retos

Inicialmente se plantea que el **EcosistemaSlow** afronte los siguientes retos:

- Generar un modelo alimentario y de gestión y manejo de recursos propio que pueda tener cabida de pleno derecho en la PAC 2020.
- Incidir en la legislación autonómica para permitir procesos de producción y consumo más sostenibles como el canal corto, el consumo de proximidad, etc...
- Comenzar y perseverar en un proceso de transición desde el estado actual de las cosas hacia un nuevo paradigma (ver enfoque estratégico)
- Poner en valor la diversidad y el potencial de los diversos territorios así como incrementar el orgullo de pertenencia hacia los mismos.
- Generar y generalizar una cultura del “buen alimento”, el alojamiento y la estancia sostenible y el consumo de proximidad.
- Recuperación de la tradición y la cultura popular asociada a la gastronomía en Extremadura.
- Conectar y dar a conocer productores, restauradores, consumidores ya sea del ámbito profesional como doméstico, así como otros agentes que potencialmente pueden pertenecer al EcosistemaSlow (mapeo de agentes).
- Incidir positivamente en la sociedad a través de la comunicación y la divulgación, con especial énfasis sobre el sistema educativo.

#alianzas

Inicialmente el EcosistemaSlow cuenta con las siguientes alianzas:

SLOW FOOD INTERNACIONAL

CIVICWISE

MENSA CÍVICA

ODS





PROPUESTAS

Los siguientes apartados se proponen debatir en futuras sesiones de diálogo entre los agentes IMPULSORES.

#proyectos

El desarrollo del Programa EcosistemaSlow se organiza a partir del desarrollo de **ACCIONES/PROYECTOS** concretos en los que los que pueden participar cualquier miembro de la comunidad del Ecosistema asumiendo cualquiera de **los siguiente roles:**

IMPULSORES – COLABORADORES/AS – PARTICIPANTES

IMPULSORES: **asume el (impulso) desarrollo y la coordinación de la acción/proyecto** aunque no necesariamente su financiación.

COLABORADOR/A: **acompaña el proceso de desarrollo de la acción/proyecto** pero no su liderazgo ni necesariamente su financiación.

PARTICIPANTE: es **usuario de la acción/proyecto** sin tener necesariamente ninguna responsabilidad mayor, salvo que quisiera asumirla.

Además, dentro del programa se pueden desarrollar diferentes **TIPOS DE ACCIONES Y PROYECTOS** en función del objetivo que pretendan abordar.



PROYECTOS CONCERTADOS: una acción/proyecto que desde el principio tiene **definido y acotado su ámbito de acción y alcance por parte del EQUIPO que decide desarrollarlo.**

Recomendación: un agente de cada ámbito.

Requisitos:

PARTICIPANTES: exclusivamente aquellos que determine e invite el IMPULSOR
Garantía de VIABILIDAD TÉCNICA y ECONÓMICA

Debe COMUNICARSE SU EXISTENCIA Y DESARROLLO al Ecosistema.

*(persona/organización/entidad)

PROYECTOS ABIERTOS: es un tipo de acción/proyecto que **inicialmente no tiene definidos completamente su ámbito de acción y alcance ya que la configuración del EQUIPO es abierta.**

Requisitos:

Al menos 2 IMPULSORES o 1 IMPULSOR* & 1 COLABORADOR*

Recomendable, >2 IMPULSORES* & >2 COLABORADORES*

Abierto a la incorporación de otros IMPULSORES*, COLABORADORES* y/o PARTICIPANTES*

Garantía de VIABILIDAD TÉCNICA y ECONÓMICA

Debe COMUNICARSE SU EXISTENCIA Y DESARROLLO al Ecosistema.

*(persona/organización/entidad)

LABS (o Laboratorios): una acción/proyecto de reflexión/investigación/acción que se extiende en el tiempo y es de interés general para el EcosistemaSlow. Los LABS están **abierto a la colaboración y/o participación de cualquier miembro del ecosistema que lo solicite, en cualquier momento de desarrollo del mismo, al ser de interés general para el mismo.**

Requisitos:

Al menos 1 persona/organización/entidad IMPULSOR

Recomendable, al menos 1 COLABORADOR

Abierto para PARTICIPANTES

Garantía de VIABILIDAD TÉCNICA y ECONÓMICA

Debe COMUNICARSE SU EXISTENCIA Y DESARROLLO al Ecosistema.



#jurídico

1º El **marco normativo** bajo el que se desarrollará el programa EcosistemaSlow viene **definido por este Modelo de Gobernanza como CONVENIO VOLUNTARIO** asumido libremente por todas las partes y que puede ser revocado unilateralmente por cualquiera de ellas en cualquier momento.

2º Para que el EcosistemaSlow se mantenga operativo, se establece **que deberá estar impulsado, al menos, por 4 (al menos una de cada sector) asociaciones, instituciones u organizaciones que asuman su vinculación como IMPULSOR. El abandono del EcosistemaSlow por parte de las organizaciones IMPULSORES inmediatamente significará la extinción del mismo**

3º Este CONVENIO se entiende como **vigente durante el PERIODO 2017/2020** aunque debe ser revisado anualmente y para su vigencia en periodos posteriores debe ser revisado y aprobado nuevamente al inicio del nuevo periodo de desarrollo.

4º Cada periodo de vigencia debe estar soportado por una **revisión de los principios estratégicos y los RETOS DEL ECOSISTEMA.**

5º Como **MARCO DE REFERENCIA GENERAL** el EcosistemaSlow se alineará con los OBJETIVOS DE DESARROLLO SOSTENIBLE (ODS) impulsados por la Organización de Naciones Unidas (ONU)

6º Como **MARCO DE REFERENCIA ESPECÍFICO** definido desde el propio EcosistemaSlow, este, se guiará por el **Enfoque Estratégico propio y los Retos específicos desarrollado participativamente** por la Comunidad del propio EcosistemaSlow.

#tecnologías

El programa cuenta con las siguientes HERRAMIENTAS DE COMUNICACIÓN para facilitar su desarrollo:



WHATSAPP: como herramienta de **coordinación entre los enlaces** de IMPULSORES y COLABORADORES del EcosistemaSlow

PLATAFORMA ONLINE: como plataforma de **comunicación interna** para toda la **comunidad** del EcosistemaSlow

LISTA DE CORREO-e: como herramienta de **comunicación con** toda la Comunidad del EcosistemaSlow.

WEB: como **espacio referencial para la difusión del Ecosistema** y de todos los contenidos asociados a su desarrollo así como de información relevante sobre las acciones/proyectos que estén en desarrollo.

PERFILES EN REDES SOCIALES: como **herramientas de interrelación y difusión** con la ciudadanía en general.

En este apartado incluimos también IMAGEN CORPORATIVA DEL PROYECTO: como **referencia gráfica del programa y unificadora con la identidad del Ecosistema Slow** a través de las diferentes herramientas, plataformas, metodologías y tecnologías a utilizar.

Inicialmente y para la puesta en marcha de acciones/proyectos, el programa NO cuenta con una METODOLOGÍA ESPECÍFICA dejando a los IMPULSORES/COLABORADORES/PARTICIPANTES la libre posibilidad de elegir aquella que mejor crean se ajusta a sus intereses y objetivos. Se plantea como recomendable compartir enfoques metodológicos de éxito con el resto de la Comunidad del EcosistemaSlow.

#impacto

El impacto generado por el programa **será medido a través de los siguientes indicadores** de evaluación:

CUANTITATIVOS
CUALITATIVOS



Además, específicamente, cada acción/proyecto podrá contar con sus propios sistemas de medición del impacto generado por su implementación.

#balance

Cualquier acción/proyecto propuesto desde el programa **debe tener la condición de autofinanciable** aunque su presupuesto será computado y recogido dentro del BALANCE TOTAL MOVILIZADO por el EcosistemaSlow.

NOTA FINAL: Este documento es únicamente un documento de trabajo, y como tal debe ser entendido y utilizado. Ha sido configurado para formular de manera breve el Modelo de Gobernanza de EcosistemaSlow, así como para compartirlo a título informativo con terceras partes interesadas en participar en dicho Ecosistema.

Dicho documento, y el proceso seguido hasta su concreción ha sido desarrollado bajo una metodología propia de CivicWise implementada a través de la facilitación de Adolfo Chautón Pérez, conector de CivicWise en Extremadura.

CÁCERES, junio de 2017